ПРОЛЕТАРИИ ВСЕХ СТРАН, СОЕДИНЯЙТЕСЬ!
В БОРЬБЕ ЗА РАБОЧЕЕ ДЕЛО БУДЬ ГОТОВ!

ПИОНЕРСКАЯ ПРАВДА

Орган ЦК и МК ВЛКСМ

Выходит через день

№ 160 (572) Цена 2 коп.

7 декабря, 14 г. Пролет. Рев. (1930)

Адрес редакции: Москва, центр, Новая площадь, д. 10. Тел. 1-35-64. Редакция принимает от 12 до 5 часов вечера.

Заметки должны быть аккуратно написаны. Указывать фамилию, адрес, название отряда и школы.

Адрес главной конторы издательства «Правда»: Москва, 9, Тверская, 48. Телефон 2-90-22.

Подписная цена на 1930 г.: на 1 месяц—20 к., на 3 мес.—60 коп., на 6 мес.—1 руб. 20 коп., на 12 мес.—2 руб. 40 коп.

„Ангелы мира"

„МЫ,—НЕ МЫ, БОМБА НЕ НАША И МЫ НЕ ИНТЕРВЕНТЫ!..“

СУД НАД ЦК „ПРОМПАРТИИ“

РАССТРЕЛЯТЬ!

ТАКОВ ПРИГОВОР миллионов трудящихся всего мира

ИЗ зала СУДА

ДЕСЯТЫЙ ДЕНЬ

★ Колонный зал заполняется задолго до открытия вечернего заседания.

Речь государственного обвинителя тов. Крыленко ожидается с огромным интересом.

★ В пять часов вечера т. Вышинский об'являет заседание суда продолжающимся.

Судебное следствие подходит к концу. Осталось лишь выяснить еще некоторые детали, не имеющие решающего значения, приобщить заявления по ходу судебного следствия.

★ По просьбе государственного обвинителя тв. Крыленко, к рупору вызывается подсудимый Рамзин.

„СКОЛЬКО?“

— Какая доля денежных средств, полученных «Промпартией» за вредительскую работу, поступала непосредственно вам, в ваше личное распоряжение? — спрашивает тов. Крыленко.

— Я лично ничего не получал, — отвечает Рамзин.

— Когда вы распределяли средства по отраслевым об'единениям, члены ЦК «Промпартии» ничего не получали? — продолжает тов. Крыленко.

— Члены ЦК «Промпартии» не оплачивались, — отвечает Рамзин.

Такой же ответ дает и другой член ЦК «Промпартии» — Ларичев.

★ — Значит, у вас была бескорыстная «идейная» работа? — иронизирует тов. Крыленко.

КРУГЛЕНЬКИЕ СУММЫ

Это категорическое отрицание, однако, сильно поколеблено показаниями других подсудимых и в частности показаниями одного из руководителей «Промпартии» Федотова, который еще раньше признал, что он **получил в свою личную пользу из сумм «Торгпрома» около 3 — 4 тысяч рублей.**

★ — Значит, из централизованных сумм, которые получала «Промпартия», деньги распределялись среди членов организации, не исключая и членов ЦК «Промпартии»? — спрашивает тов. Крыленко.

— Да, совершенно верно, — отвечает Федотов.

СЛОВО ИМЕЕТ ПРОКУРОР

★ Председательствующий товарищ Вышинский об'являет судебное следствие законченным. После десятиминутного перерыва заседание суда возобновляется.

Председательствующий т. Вышинский об'являет:

— Слово предоставляется верховному прокурору РСФСР, государственному обвинителю товарищу Крыленко!

Идут БОИ

На шахтах,
фабриках,
за план,
за цифру в нем
Идут бои,
атаки и разведки.
Упорством радостным
и бешеным огнем
Мы завоюем вас,
высоты пятилетки!
Мобилизация
у нас проведена.
Нет счета армиям,
победам и знаменам.
Идет священная
великая война,
А в ней
вредителя
всегда зовут шпионом.

А. БЕЗЫМЕНСКИЙ.

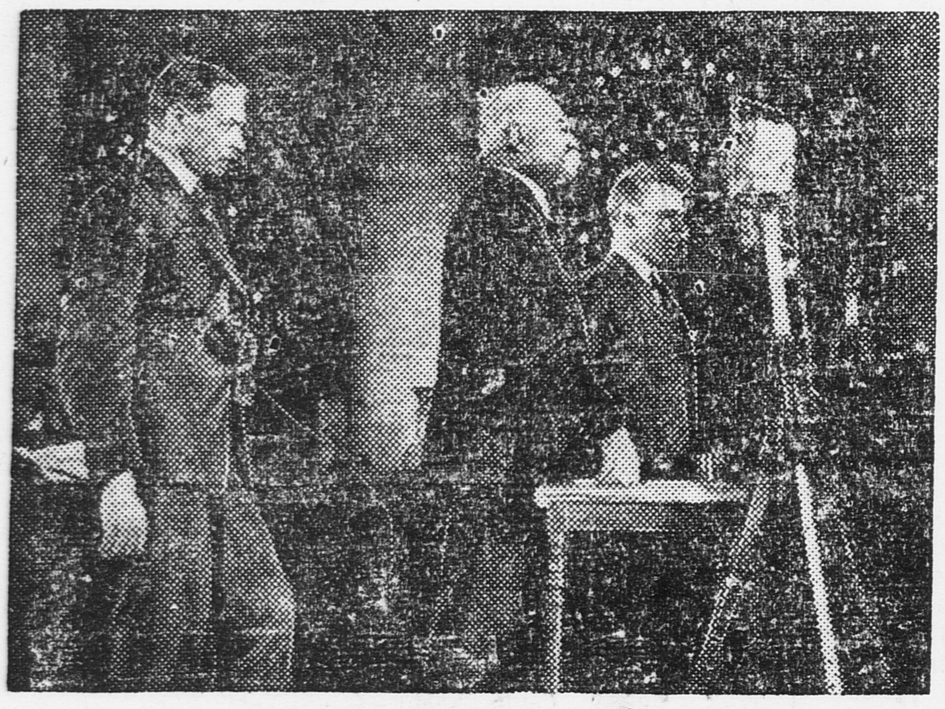

ИМ ВЫНЕСЕТ ПРИГОВОР ПРОЛЕТАРСКИЙ СУД. На процессе „Промпартии“. Обвиняемые: Рамзин, Калинников и Ларичев перед судом.

НАШ ОТВЕТ ВРЕДИТЕЛЯМ

26 школа БОНО

В ответ вредителям школа решила подписаться на заем «Пятилетка в четыре года» на **2.200 рублей.**

Сейчас собрано уже 500 рублей. Подписка проходит боевыми темпами. На дирижабль «Правда» каждая группа вносит по 3 рубля. В ряды Осоавиахима вовлечены все ученики школы.

«Укрепим работу наших организаций, усилим соревнование и ударничество», — говорится в протесте.

21 школа БОНО

По всем группам были проведены митинги. Ребята требуют **вредителей расстрелять, а ОГПУ за славную работу наградить орденом Ленина.** В ответ вредителям пионеры и школьники **подписались на 200 руб.** на заем. **670 ребят вовлечены в ряды Осоавиахима.** При школе создан новый **отряд из 300 пионеров.** Ребята обязались укрепить военную работу, бороться за перевыполнение своих школьных программ.

28 школа СОНО

1.600 ребят приняли участие в митингах протеста. Вся школа **подписалась на 1.500 рублей на заем.** На дирижабль «Правда» **собрано 350 рублей.** По группам организованы ударные бригады им. декады обороны. В кружки Осоавиахима вовлечены все школьники. Школа организовала кружок Осоавиахима на фабрике им. Бабаева и провела экскурсии в казармы Красной армии. В школе также организован военный кабинет. Уроки военоведения проходят живо и с большим интересом.

Е. Гринберг.

МЫ СУДИМ УБИЦ В ЗАЛЕ КОЛОННОМ

На суд их,
На суд
Отдадим миллионам!
В торжественном зале
Лежит тишина.
На шулерстве
Поймана снова
Война.
Мы судим вредителей
В зале Колонном.
На суд их,
На суд
Отдадим миллионам!
За нами железной
Истории шаг.
Сожмись, опускайся,
Рабочий кулак—
Мы судим убийц
В зале Колонном.

МИХАИЛ ГОЛОДНЫЙ.

Фельетон

ТОВАРИЩ ВЫШИНСКИЙ, ДАЙТЕ СЛОВО!

Тов. Вышинский, дайте слово!

Я, молодой большевик, член детской коммунистической организации юных пионеров, хочу выступить с обвинительной речью и сказать о тех мыслях и чувствах, которые владеют мною в дни этого процесса.

Гнев и ненависть к врагам распирают мою грудь. Одновременно мое сердце наполнено великой гордостью за нашу несокрушимую пролетарскую диктатуру и ее бдительного стража — ОГПУ, о которых разбиваются вдребезги все планы и происки врагов.

Граждане судьи!

Я родился вместе с нашей революцией и с нею рос и окреп. Миллионы рабочих детей, которые были обречены на вымирание, для которых капиталистический строй готовил цепи угнетения и эксплоатации, получили с революцией право на жизнь, на учебу, на свободное развитие.

Отцов наших, матерей наших, братьев и сестер наших калечил капиталистический завод, выжимая из них последние остатки сил и энергии. Проклятый капиталистической строй, державший рабочий класс в темноте и невежестве, гнал наших отцов в кабак, в церковь, в тюрьму, в могилу.

Сотни наших поколений даровыми рабами гнули свои спины, а в годы империалистических войн погибали, как пушечное мясо, во имя капиталистического кошелька.

Где они?

Где сейчас сотни тысяч наших отцов и братьев, угнанных царем на империалистическую войну? Они обратно не вернулись. Их костями усеяны поля далекой Галиции. Их безвестные могилы раскинуты по широким просторам Полесья. Их предсмертные стоны и поныне витают над седыми отрогами Карпат.

Где были в это время они, эти профессора и ученые мужи? Они отсиживались на теплых местечках, под крылышком купцов Рябушинских и Коноваловых. Они сидели на университетских скамьях и готовились к своей великой карьере профессоров. Дорого стоят нам их знания. Каждая формула их знаний обагрена кровью наших отцов. Каждый день их учебы куплен ценою десятков лет рабочего подневольного труда.

Революция положила конец войне. Она положила конец всему капиталистическому строю, пропитанному страданиями, горем и проклятиями миллионов трудящихся. Мы вместе с нашими отцами стали строить новую жизнь.

Где были в это время они, эти профессора и инженеры, обученные на наши деньги? Пришли ли они на помощь рабочему классу?

Имя ему — саботаж

Они оказались в стане врагов, они тосковали по Рябушинским и Коноваловым, они занимались отвратительнейшим предательством, имя которому — саботаж.

Началась гражданская война. Отцы наши ушли на фронт, чтобы грудью своей отстоять Республику советов. Колчак и Юденич, Деникин и Врангель, английский генерал Нокс и французский генерал Жанен — вот кто пытался задушить нашу революцию. Кто их посылал и вдохновлял? Кто их снабжал оружием и снаряжением? Мировой капитал в лице его верных приказчиков — Пуанкаре, Черчилля и др.

Рамзины, Ларичевы и им подобные в это время уже точили свои ножи, чтобы вонзить их в спины рабочих. Они уже тогда замышляли планы вредительства.

Четыре года длилась борьба, Мы одержали победу. Но каждая пядь советской земли добыта ценою крови, дорогой ценою жизни наших отцов и братьев.

Мы приступили к социалистическому строительству, к созданию новой жизни на обновленной земле

Они готовили...

Рамзины и их хозяева перешли в эти годы от злобных мечтаний к кровавому делу. Они разрушали то, что мы созидали. Сотня вредительских ячеек, многоголовая гадина вредительства подкапывалась под социалистическое здание и пыталась его свалить. А когда им это не удалось, когда их вредительские планы разбились о революционную энергию пролетариата, то они перешли к подготовке кровавой бойни, к подготовке нападения на нас извне.

Что они хотели, эти высокопоставленные палачи? Они хотели в нашей собственной крови потопить нашу революцию. В их покаянных речах я слышу ржавый скрип виселиц. В их мягком шопоте я слышу мертвящий свист нагаек. Они готовили нам новые сотни лет беспросветного рабства, новые тысячи могил на детских кладбищах.

Так, граждане судьи!

Пусть не дрогнет ваша рука при вынесении приговора!

Пусть головой своею оплатят они наш бесконечный счет пота, страданий и крови.

Ал. Шиф.

Привет „Пионерской правде“

Руководителю и организатору детских масс—«Пионерской правде» от 1-го райслета пионерактива Новоторжского района пламенный пионерский привет.

Обсудив на слете актива работу пионерских отрядов, отмечаем сдвиг в сторону улучшения: пионеротряды включились в штурмовую колонну имени 9-го с'езда ВЛКСМ, повернулись лицом к производству, колхозу и совхозу. Работа переходит от скучных бесед и игр к практическому участию в выполнении пятилетки в четыре года.

Обязуемся к 9-му с'езду ВЛКСМ утроить ряды пионерорганизации.

Первый райслет пионерактива в ответ на контрреволюционные выступления врагов СССР обязуется начать сбор средств на дирижабль имени «Пионерской правды». От себя вносит 15 рублей и вызывает организовать сбор среди пионеров и школьников всего Союза.

Да здравствует «Пионерская правда» — вожак миллионных масс детей!

ПРЕЗИДИУМ СЛЕТА.

Говорит Днепропетровск

Готовим рапорт о своей боевой работе к 8 всеукраинскому и 9 всесоюзному с'ездам комсомола.

В рапорте будет рассказано о победах на фронте социалистической стройки пионерской организации Днепропетровска.

В подарок с'езду пионерами организован пионерский эшелон железного лома. В его организации принимают участие все пионерские отряды Днепропетровска.

Деткор **В. Малицкий.**

ВНИМАНИЕ КАТУШКЕ

Курск предлагает

НА КУРСКОЙ ОБУВНОЙ ФАБРИКЕ В ЗАГОТОВОЧНОМ ЦЕХЕ КАЖДЫЙ МЕСЯЦ ОСВОБОЖДАЮТСЯ 5.200 КАТУШЕК ОТ НИТОК.

УБОРЩИЦЫ, НЕ ЗНАЯ КУДА ИХ ДЕВАТЬ, РАСТАПЛИВАЮТ ИМИ ПЕЧИ. ИНОГДА РАБОЧИЕ СОБИРАЮТ ИХ ДЛЯ СВОИХ ДЕТИШЕК.

ПИОНЕРОТРЯД ОБУВНОЙ ФАБРИКИ ОБРАТИЛ ВНИМАНИЕ НА БЕСПРИЗОРНЫЕ КАТУШКИ, ОБСУДИЛ ЭТОТ ВОПРОС И ПРЕДЛАГАЕТ ИХ ВНОВЬ ИСПОЛЬЗОВАТЬ

ПРОСИМ ФАБРИКИ, СНАБЖАЮЩИЕ НАС КАТУШЕЧНЫМИ НИТКАМИ, ПРИНЯТЬ НАШЕ ПРЕДЛОЖЕНИЕ И ОТВЕТИТЬ О ВОЗМОЖНОСТИ ИСПОЛЬЗОВАНИЯ ПУСТЫХ КАТУШЕК.

ПИОНЕРЫ КУРСКОЙ ОБУВНОЙ ФАБРИКИ ОБРАЩАЮТСЯ КО ВСЕМ ПИОНЕРАМ ОБУВНЫХ И ШВЕЙНЫХ ФАБРИК ОРГАНИЗОВАТЬ СБОР ПУСТЫХ КАТУШЕК И ПОТРЕБОВАТЬ ИХ ИСПОЛЬЗОВАНИЯ В ПРОИЗВОДСТВЕ.

НА СВАЛКУ ИДЕТ ОГРОМНОЕ КОЛИЧЕСТВО КАТУШЕК. МЫ СПАСЕМ ОГРОМНЫЕ СУММЫ ДЛЯ СОЦСТРОИТЕЛЬСТВА.

С.

Гарри АЙЗМАН

В имени этом
кипит борьба.
Вот кто умеет
упорно драться!
Нью-иоркская пристань
помнит тебя,
Помнит твою демонстрацию.

Гарри,
ты хорошо испытал
прелесть железо-бетонных тюрем.
Товарищ!
Ты для богатых стал
свирепым тайфуном,
смерчем и бурей.
В «свободной» Америке,
знай хорошо,
Буржуи очень не любят свободы.

Тебя в холодный
тюремный мешок
На долгие кинули годы.
Товарищ Айзман!
Наша страна
требует крепкой,
ударной работы.
За пятилетку у нас
война.
Угля и нефти
просят заводы.
Мы приглашаем тебя
в СССР
Жить и работать с нами,
Будешь ты,
боевой пионер.
Твердый и крепкий,
как камень.

Деткор **Д. Геухеров.**
Ростов-на-Дону.

ТАК БЫЛО БЫ И У НАС, ЕСЛИ БЫ ПОБЕДИЛИ ИНТЕРВЕНТЫ!... *Самая большая и „усовершенствованная“ женская тюрьма в Европе. Это тюрьма „Мария Ностра“, находящаяся на чехословацко-венгерской границе. Тюрьмой руководят монашки, превращающие ее в ад для заключенных. На снимке — внутренний коридор тюрьмы.* ***НЕ УДАЛОСЬ ИНТЕРВЕНТАМ ЗАСАДИТЬ НАС В ТАКИЕ ТЮРЬМЫ!***

СТАРЫЙ ЛАКЕЙ рассчитан

Девять месяцев тому назад господин Тардье сел на кресло премьер-министра Франции. Он сразу же надавал буржуазии целую кучу обещаний.

На коммунистов обрушились свирепые преследования. Против СССР газеты подняли травлю и обливали нас помоями. Наконец, под прикрытием сказки о «демпинге» правительство Тардье запретило ввоз советских товаров.

Все это не помогло процветанию Франции. Еще недавно Франция была единственной капиталистической страной, которую не захватил мировой кризис. Но теперь дошла очередь до Франции.

Наконец, французская буржуазия очень сильно поссорилась с итальянской и германской. Господин Тардье хотел, чтобы Италия и Германия покорно шли за Францией, а тем это сейчас не по вкусу.

Все обещания Тардье оказались надувательством, и французские капиталисты рассчитали своего лакея.

Тардье ушел в отставку. На его место придет новое правительство. Но кто бы ни сел на место Тардье, он попрежнему будет выполнять главное задание французских капиталистов — подготовку войны против СССР.

ГРАБЕЖ ТРУДЯЩИХСЯ

и подарок капиталистам

Начались заседания нового немецкого рейхстага (парламента). В день открытия его сотни полицейских со всех сторон окружили здание рейхстага и разместились внутри его.

В этот день во многих городах Германии безработные устроили демонстрации. Полиция напала на них, но безработные не сдались без боя. Рабочие защищались камнями и ранили несколько полицейских. Полиция ранила десятки рабочих, многих арестовала и одного убила.

На другой день в рейхстаге выступил с речью коммунист Штеккер.

Он разоблачил социал-фашистов и фашистов, которые одинаково помогают капиталистам грабить трудящихся. Гинденбург ввел на основании параграфа 48 немецкой конституции новые тяжелые налоги на трудящихся. Теперь рейхстаг эти налоги утверждает.

Тов. Штеккер заявил:

— Теперь правительство Брюнинга открыто прибегает к фашистской диктатуре, чтобы повести новое наступление на рабочий класс.

Социал-демократы уже 12 лет являются верными помощниками буржуазии и все глубже толкают рабочий класс в пропасть нужды и нищеты.

Новые налоги и сокращение расходов на помощь безработным отнимают у трудящихся 14 миллиардов марок (марка—50 коп.). И в то же время правительство, понижая налог на имущество, дарит капиталистам ¾ миллиарда марок.

Несколько примеров

Американские капиталисты и социал-демократы лезут из кожи вон, чтобы доказать:

Америка — свободная страна. Америка — счастливая страна. В Америке рабочие живут как короли. Они катаются в автомобилях.

Ложь!

7 миллионов безработных!—вот она, свободная Америка. Нищета в рабочих кварталах —вот она, свободная Америка! Преследования революционных рабочих — вот она, свободная Америка! Электрический стул, изготовленный для коммунистов—вот она, свободная Америка!

„...Рабочие катаются в автомобилях...“

Но, пожалуй, легче всего разоблачить ложь американских капиталистов и социал-демократов, показав, как живут американские дети. (Дети пролетариев, конечно).

Первый пример: преследование, арест Гарри Айзмана. В счастливой свободной Америке преследуют, бросают за решетку 16-летнего пионера за то, что он защищает интересы рабочих детей и не желает целовать лживый американский флаг.

А вот еще примеры:

Американские газеты распространяют легенду о том, что все дети в Америке учатся.

Цифры разоблачают эту легенду.

Полтора миллиона детей в возрасте от 7 до 14 лет не посещают школу. Закон дал им право посещать эту школу. Но закон этот не дал им хлеба, и штанов. А потому, забыв закон, ребята работают на лесных заводах, на шерстяных и табачных фабриках, собирают ягоды и плоды, разносят газеты.

Они зарабатывают от 3 до 10 центов в час, чтобы купить себе этот хлеб и эти штаны, забытые законом. 20 процентов детей негритянских рабочих и фермеров вообще не получают школьного образования.

А вот еще цифры.

В Америке 12 миллионов неграмотных. Закон говорит: все могут обучаться грамоте. Он добрый, этот закон. Но попробуй, поучись, если у тебя дети дома сидят голодные и за квартиру нужно платить.

Неграм нельзя!

В колониях американского империализма — в Гаити, в Порто-Рико, на Аляске, в Филиппинах — неграмотна половина всего населения.

Школа для цветных детей

Для цветных детей американские педагоги придумали «отдельную школу». Разве могут чернокожие и желтые сидеть на парте рядом с чистокровным белым американцем?! Ведь это позорит счастливую страну Америку.

Эти отдельные школы помещаются в сырых, полуразвалившихся помещениях. Нет парт. Нет книжек. Нет оконных стекол. Учителя малограмотны. На белого школьника американское правительство расходует средств в десять раз больше, чем на цветного.

А вот еще пример из жизни «счастливой» Америки. Школьное начальство Сен-Луи обследовало три школы. И выяснилось: **400 ребят в этих школах ведут полуголодное существование.** Их родители — безработные и чернорабочие, полубезработные и крестьяне—не могут обеспечить их самой необходимой пищей.

Оторванные пальцы

А вот еще пример из жизни «счастливой» Америки. Этот пример приводит не какой-нибудь коммунистический агент а министерство труда штата Иллинойс. В этом штате Иллинойс за год (с 30 июня 1929 года по 30 июня 1930 года) было 170 несчастных случаев с маленькими рабочими — детьми моложе 16 лет.

Половина этих ребят была принята на фабрику «не по закону». Такой уж он американский закон, добрый. Кричит на весь мир: нельзя эксплоатировать детей. Но жизнь обходит этот закон, потому что он не только добр, но и лжив.

На конфекционной фабрике работал 10-летний мальчик. Ему отрезало руку. Фабрикант отказывается ему дать какое бы то ни было пособие.

На фабрике сельскохозяйственных орудий работала 14-летняя девочка. Она обслуживала машину совсем одна. Девочке отрезало палец.

Что такое закон?

Американские фабриканты ставят ребят к электрическим пилам, к паровым прессам, к боровым машинам. В результате: сотни отрезанных детских пальцев, десятки оторванных рук.

Буржую удобно и мягко...

Вы думаете, суд наказывает фабрикантов за нарушение закона? Ошибаетесь. Суд охраняет спокойствие фабрикантов, которые нарушают закон.

И вообще, что такое закон? Начальник в стране — капитал. И все законы находятся у него на службе.

Подарки съезду В.Л.К.С.М.

Боремся с прогулами

Тянем в колхоз

Учим грамоте

Строим школу труда

Вербуем ребят в отряд

МЫ ЕЩЕ

НЕ НАУЧИЛИСЬ АГИТИРОВАТЬ ЗА КОЛХОЗЫ

КАК ЖЕ БЫТЬ?

Волна коллективизации докатилась до нашего Северного края.

Много усилий приложили ребята из ШКМ, пока организовалась в селе сельскохозяйственная артель им. тов. Сталина.

Весной были выходы из артели. Причина такая: по деревне начали носиться слухи о том, что колхозники не получат хлеба, а все пойдет государству.

Мы раз'ясняли крестьянам, что эти слухи ложные. Нам удалось удержать в колхозе 25 хозяйств.

Работать трудно. Грамотных нет. Агронома нет. Едоков в колхозе — 117 человек. Трудоспособных — 49. Выходят на работу не все. Есть прогульщики и лодыри.

Пахотной земли у нас 22 га. Сенокос не закончен. Есть у нас сенокосилка, но обращаются с ней очень плохо: лежит она, например, под дождем. Колхозники идут мило и говорят:

— Ну, и лежи.

Как же быть?

Яков Кирин.

Дер. Чучепала, Лешукомск. р., Архангельск. округ.

Пионеры деревни Чучепала! Договоритесь с правлением колхоза и созовите собрание колхозников. Поставьте там вопрос о трудовой дисциплине, об охране инвентаря. Покажите пример взрослым колхозникам: возьмите на себя охрану колхозной сенокосилки. Спишитесь с районным Колхозсоюзом — пусть он окажет помощь вашему колхозу.

Редакция.

Убираем корнеплоды

Ручаевская ШКМ помогает соседним колхозам. В колхозе «Красный остров» мы гребли сено, гречиху, рвали коноплю, убирали корнеплоды. В колхозах «Полесская правда» и «Красный орел» гребли сено и убирали коноплю.

Деткор **В. Липский.**

Лоевский район.

14 тонн

Курские пионеры послали две бригады в колхоз «Мирный труд». Бригады ссыпали 14 тонн картофеля в склады, помогали молотить вику.

Деткор **Авдеев.**

ПОБЕДЫ Китаевского колхоза

Мы, пионеры Китаевской школы, рапортуем пионерам всего Союза о достижениях колхоза села Китаево.

Колхоз организован 11 апреля 1930 года. Земли у него — 390 га. Доходу получено 17.080 рублей 42 коп.

Сеял колхоз технические культуры: горох, подсолнух, клевер. Зяблевая вспашка выполнена на 90 процентов. Облигаций займа взято на 175 рублей.

В нашем школьном клубе работают кружки: антирелигиозный, драматический, сельскохозяйственный, политграмоты. Эти кружки охотно посещают взрослые колхозники.

Весной 1930 года колхоз дал школе семена и произвел посев. Мы заключили с колхозом договор, где взялись ухаживать зимой за колхозной скотиной.

Мы, пионеры отряда им. Чаплыгина, об'являем себя ударниками по борьбе за коллективизацию.

Пионеры Китаевской школы: **Акатова Мария, Золотухина, Плохих Клавдия, Акатов Михаил, Евдокимова.**

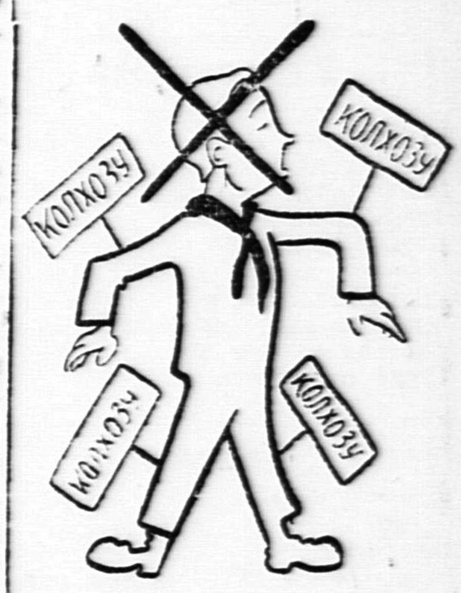

Все отдал колхозу... кроме мозгов...

ПРОВЕРИТЬ свои наказы

Сотни, тысячи наказов дали пионеры и школьники советам. Эти наказы — зеркало наших нужд.

Но мало сдать наказ. Нужно позаботиться о его судьбе. Нужно проследить за тем, что делают советы с этим наказом.

Выполнение наказов должно находиться под постоянным контролем пионерской организации.

Редакция «Пионерской правды» решила проверить, как заботятся, думают о судьбе своих наказов замоскворецкие пионеры (Москва).

ГДЕ НАКАЗЫ?

Огромное здание Замоскворецкого совета. Десятки комнат. Сотни окон. Отделы, отделы, отделы... Как найти в этом лабиринте то место, где находятся пионерские наказы?

Обращаюсь в справочное бюро.

Справочное бюро отвечает:

— Идите на третий этаж.

На третьем этаже, услышав слово «пионеры», уверенно заявляют:

— Пионеры... так это в районном бюро пионеров.

Мне пришлось попутешествовать несколько раз с первого на третий этаж и обратно. Наконец, я попал в организационный отдел.

НЕ ВСТРЕЧАЛИ

Здесь мне сообщили: «Как только прибывают наказы—распределяют их по различным отделам. Часть — в отдел народного образования, другую — в отдел народного здравоохранения и т. д.

Я спрашиваю товарищей из организационного отдела:

— Приходят к вам когда-нибудь пионеры спросить о своих наказах?

— Пионеры... Вот уж сколько лет работаем, а ни разу не встречали.

НУЖНА ПОМОЩЬ

Решил я все же проверить, как выполняют наказы.

Направляюсь в районный здравотдел. Здесь мне рассказывают:

— Много было передано нам пионерских и школьных наказов. Мы их учли. Проводим в жизнь. **Но нам нужна помощь, помощь самих ребят.** Вот сейчас об'явили мы культурно-оздоровительный поход. Ни один отряд не пришел нам на помощь. **Дали они нам наказы —и все.**

Спрашиваю:

— А вы старались их привлечь?

— Да, много раз обращались в районное бюро. Ничего не добились.

НИКОГДА

Прихожу в районный отдел народного образования.

— Пионерские наказы есть у вас?

— Разумеется.

— А пионеры заходят хотя бы взглянуть на них?

— Никогда.

ЦЕНА НАКАЗА

Пионеры Замоскворечья забыли о своих наказах. «Написали—и с плеч долой». Так можно охарактеризовать их работу.

Не делячество ли это? Прибывают к нам директивы из районного бюро — принять участие в перевыборах, написать наказы. Мы участвуем, мы пишем.

А завтра уже мы принимаемся за другие дела. Как выполняются наказы — это нас не интересует.

А ведь **наказ сам по себе, если он лежит под сукном, не стоит ломаного гроша.** Цена наказа вся в том, что он будет выполнен и улучшит работу школы, улучшит работу отряда.

Если бы на другой день после перевыборов были сожжены все пионерские наказы—кто бы это заметил?

Никто.

ПЯТНО

Прихожу в районное бюро.

— Почему вы допустили такое безобразие? Пионеры не проверяют своих наказов.

— Наказы... наказы... наказы. Почему?.. э-э-э... Совсем об этом забыли.

Вот и все. Темное пятно лежит на замоскворецкой пионерской организации.

А как в других местах?

Спрашиваем все организации, спрашиваем всех пионеров:

— Как поживают ваши прошлогодние наказы? Выполнены они или не выполнены?

Л. Гугель.

ПРИМЕР единоличникам

При Новобокинском сельсовете организован колхоз «Добрая воля» из 27 хозяйств.

Колхоз служит примером всем окружающим крестьянам. Он вовремя убрал все посевы на полях и на огороде. Живут колхозники в помещении, отобранном у попа.

Колхоз сдал все излишки государству: 56 тонн разных продуктов.

Землю колхоз обрабатывал этим летом с помощью лошадей, а уже следующим летом придут на поля тракторы.

Колхоз «Добрая воля» окреп и победил единоличника.

Ксенцевич Семен.

ОТ РЕДАКЦИИ. Новобокинские и китаевские пионеры! Вы пишете в своих заметках о колхозных победах, о том, как улучшается жизнь крестьянина, когда он вступает в колхоз. А что сделали вы, китаевские, новобокинские пионеры, чтобы вовлечь в колхозы новые хозяйства? Рассказали ли вы единоличникам о колхозных победах?

ЧУЖДЫХ—ВОН!

Мы, пионеры Харцызской школы ФЗС, активно взялись за подготовку к перевыборам советов. Ходили по домам, выявляли чуждый элемент — лишенцев, кулаков, чтобы не допустить их на перевыборные собрания.

Обязуемся собрать всех трудящихся Харцызска на перевыборы. Разносим повестки. Готовим вечер, посвященный перевыборам.

Деткор **Свинарчук.**

Ст. Харцызск, Донбасс, пионеротряд при Харцызской школе ФЗС.

СОБРАЛИ ВСЕХ на сход

Перед отчетным собранием писали плакаты и лозунги о перевыборах.

Разнесли повестки и собрали всех граждан на собрание.

Провели демонстрацию с лозунгами: «Все на отчетное собрание».

Пионер **Петя.**

Перлово-Тайнинский отр., Мытищинск. р-на.

ВЫСТАВКА

16 октября открылась в слободе Кротоякской, Острогожский район, сельскохозяйственная выставка. Цель выставки—показать выгоды крупного коллективного хозяйства.

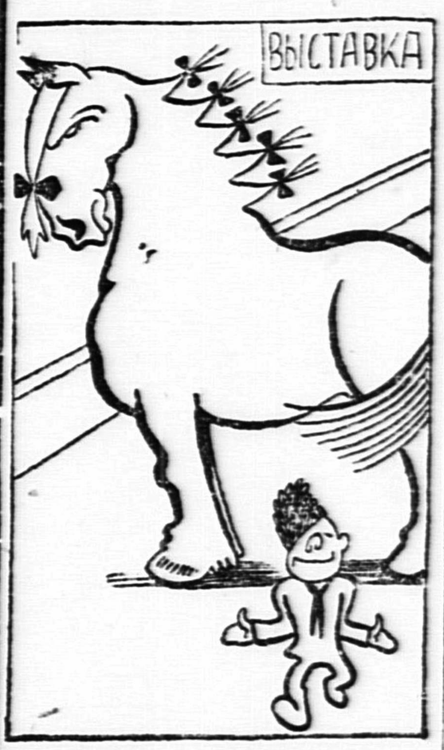

—Значит я свободен, раз колхозный жеребец за коллективизм агитирует...

Мы, ученики Кротоякской ШКМ, решили принять участие в организации этой выставки.

В этот же день начали с'езжаться в Кротояк единоличники и привозили с собой разные экспонаты.

На другой день открылась выставка. Собралось много народу. Вот рядами стоят — лошади, коровы, быки. Крестьяне подходят, смотрят, рассуждают. Сильно всем нравился колхозный жеребец, который был очень хорош по телосложению.

А в здании, в зале, лежали бураки, морковь, капуста, пшеница. Здесь же развешены фотографии Кротоякского района.

Вечером пришел духовой оркестр и началось торжественное заседание. Крестьяне внимательно слушали доклад о сплошной коллективизации.

Иван Огнев.

А и Б

АЗБУКА, КОТОРУЮ НЕ ВЫУЧИЛИ ПРАВЫЕ ОППОРТУНИСТЫ

Как и азбука, советская промышленность начинается с букв «А» и «Б».

Группа «А» иначе называется **тяжелой** промышленностью. Это—металлургическая, угольная, нефтяная, химическая, машиностроительная, электротехническая, строительных материалов.

Группа «Б» иначе называется **легкой** промышленностью. Это —текстильная, пищевая, резиновая, жировая, спичечная.

Группа «Б» за первый год пятилетки выросла на 18 процентов.

За второй год пятилетки вместо 21 проц. (по плану) она выросла всего на 11 процентов. Причина: нехватка сырья — льна, хлопка, сахарной свеклы.

В третьем году пятилетки легкая промышленность вырастет на 55 проц.

Текстиль

Особенно вырастет текстильная промышленность.

В особом квартале (октябрь—декабрь 1930 г.) текстильные фабрики выработают 800 миллионов метров хлопчатобумажной ткани. **Это в 2 с половиной раза больше, чем выработано за последние три месяца второго года пятилетки.**

Сахар

165 сахарных заводов (в прошлом году — 152) работают полным ходом. **В особом квартале заводы дадут 1.465 тысяч тонн сахарного песку — это больше, чем изготовлено песку за весь 1930 год.**

Консервы

Возьмем производство консервов. Во втором году пятилетки их было выпущено **406 миллионов банок.** Прогнав из консервной промышленности вредителей, в третьем году пятилетки мы выпустим 1.216 миллионов банок. Т.-е. если раньше на каждого жителя СССР приходилось 2 с половиной банки в год, то теперь будет приходиться 8 банок.

Жиры

То же самое с жирами. Сейчас заново создается новая отрасль промышленности — маргариновая (искусственное масло). Строится 10 маргариновых заводов. Урожай подсолнуха в этом году на 20 процентов больше прошлого. Это сильно смягчит недостаток животных жиров.

Кондитерских изделий вместо 115 тысяч тонн будет выпущено 410 тысяч тонн.

Кожевенные товары

В кожевенной промышленности шел долгий спор. Хозяйственники хотели изготовить в третьем году пятилетки почти столько же обуви, сколько было изготовлено во втором. Но рабочие-кожевники пред'явили встречный промфинплан и обязались изготовить 120 миллионов пар обуви (вместо ста миллионов).

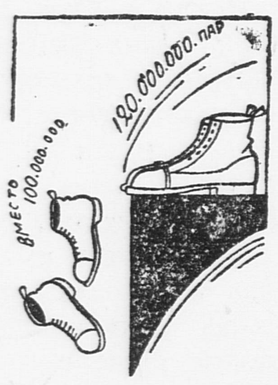

В общем, **в особом квартале легкая промышленность изготовит товаров на 3 миллиарда рублей. Это на 80 проц. больше, чем в последнем квартале второго года пятилетки.**

Почему же так быстро будет расти легкая промышленность в особом квартале и в третьем году пятилетки?

„Почему?"

Для того, чтобы строить свою легкую промышленность, каждая страна должна либо ввозить машины из-за границы, либо сама крепить свою тяжелую промышленность. Ведь каждой спичечной, текстильной, конфетной фабрике нужны машины. А все это производит тяжелая промышленность. Укрепив тяжелую промышленность и, кроме того, увеличив добычу угля, руды, электричества, мы сумеем собственными силами с невиданной быстротой расширить промышленность легкую — группу «Б».

После гражданской войны товарный голод мы значительно ослабили. Но благосостояние трудящихся росло еще быстрее. Полное уничтожение безработицы, повышение зарплаты привели снова к обострению товарного голода. С другой стороны, мы имели в течение последних нескольких лет неурожай некоторых видов сырья, напр., сахарной свеклы, хлопка и др., что также отразилось на нехватке товаров.

Вопли правых

Некоторые коммунисты испугались товарного голода. Они стали кричать:

— Караул! погибаем! Надо сократить строительство металлургических заводов, электростанций, машиностроительных заводов. Средства отдадим легкой промышленности, а кроме того, надо еще ввезти товары из-за границы за счет машин.

Что было бы, если бы партия поддалась крикам правых? Силу каждой страны составляет тяжелая индустрия. Без нее мы были бы отданы во власть капиталистического мира и в любую минуту оказались бы беззащитными перед нападением. Закупили бы мы товаров на год — два. А ведь потом будут еще годы. Откуда будем мы брать новые товары? Снова покупать за границей? Но ведь валюты у нас немного, а даром нам капиталисты давать не будут. Получилось бы так, что капиталисты поставили бы нас на колени и диктовали свои условия. Отсюда — один шаг до гибели советской власти.

Партия дала отпор правым

Она начала строить тяжелую индустрию. Теперь, когда после двух лет пятилетки строительство тяжелой индустрии налажено, можно приналечь и на легкую индустрию. Значительную часть оборудования для текстильных, кожевенных, конфетных, резиновых, спичечных заводов и фабрик может уже изготовить наша собственная тяжелая индустрия.

Еще одна причина

Сырье для легкой промышленности (хлопок, лен, сахарная свекла) доставляет сельское хозяйство. Раздробленное сельское хозяйство давало мало сырья. Только крупное коллективизированное хозяйство может дать много сырья для легкой промышленности.

Быстрый рост выпуска сельскохозяйственных машин, тракторов, удобрений двинул коллективизацию вперед.

Правые советовали отложить коллективизацию, и этим также задержался бы рост легкой промышленности.

Правда, даже на третьем году пятилетки мы еще не уничтожим окончательно товарных затруднений, но эти затруднения будут сильно смягчены, а по некоторым товарам совсем уничтожены (сахар, мыло и т. д.).

ВСЕМ ПРЕДСЕДАТЕЛЯМ РАЙБЮРО ДКО

МБ ДКО МК ВЛКСМ созывает областные месячные курсы по подготовке и переподготовке пред. райбюро.

Председателям райбюро ДКО необходимо явиться к 10 час. в МБ ДКО 10 декабря.

Зам. пред. МБ ДКО **Масленников.**

Врид. отв. ред. **КОЗЛОВ.** Изд-во **«ПРАВДА».**

1+1=2

Каждый подписчик „Пионерской правды", завербовавший нового подписчика, способствует увеличению тиража „Пионерской правды"

Главлит № А—80.769. Типография «Рабочей Газеты», Сущевский Вал, 49. Тираж 343.000 экз.